

ING SALUD, S.A. DE C.V.

Notas a los estados financieros al 31 de diciembre de 2007

(Cifras en miles de pesos)

ING SALUD, S.A. DE C.V. en cumplimiento a la circular S-18.2.2 con fecha de Noviembre del 2006, Hace del conocimiento al público en general el informe de las notas de revelación referentes a su **segundo apartado “Notas de Revelación de Información Adicional a los Estados Financieros”**. Publicado dentro de los 90 días subsecuentes al cierre del ejercicio.

Haciendo mención que el primer apartado **“Notas de Revelación a los Estados Financieros”** fue publicado dentro de los 60 días subsecuentes al cierre del ejercicio, mismo que encontraran ya publicado en esta misma página web.

“En tal virtud, a fin de coadyuvar a la transparencia del sector afianzador y permitiendo una mejor comprensión por parte del público usuario y de los diversos participantes del mercado sobre los Estados Financieros, **ING SALUD, S.A. DE C.V.** ha tenido a bien emitir las **Notas de Revelación de Información Adicional a los Estados Financieros correspondientes al ejercicio 2007”**

Cordialmente

Verónica Alcántara Trejo
Vicepresidente de Finanzas

ING SALUD, S.A. DE C.V.

Notas a los estados financieros al 31 de diciembre de 2007

(Cifras en miles de pesos)

NOTA DE REVELACION 1: Operaciones y Ramos Autorizados.

Disposición Tercera: Operaciones y Ramos Autorizados

ING Salud, S.A. de C.V, se constituyó en la ciudad de Monterrey Nuevo León, el 27 de agosto de 2002; es una Institución de Seguros Especializada en Salud (ISES), la cual tiene por objeto social la venta de seguros de la operación de accidentes y enfermedades, en el ramo de salud.

Mediante oficio publicado el día 29 de noviembre de 2006 por La SHCP, publicó el ramo que tiene autorizado operar la institución, la cual deberá contar con un capital mínimo fijo sin derecho a retiro de \$30,000 también en ese mismo oficio publicó su autorización para el cambio de su denominación social.

La institución no tiene empleados ni funcionarios; las funciones de administración están a cargo de compañías relacionadas.

NOTA DE REVELACION 2: Políticas de Administración y Gobierno Corporativo.

Disposición Cuarta: Políticas de administración y gobierno corporativo.

I. Monto del capital social suscrito, no suscrito y pagado.

Al cierre del ejercicio la institución no decreto dividendos, ni redujo su capital social. A continuación se presenta el comportamiento reflejado durante el ejercicio terminado en diciembre 2007.

ANEXO I

ING Salud

Miles de Pesos

Fecha del ejercicio	Capital Inicial	Capital suscrito	Capital no suscrito	Capital Pagado
Inicial	\$ 18,466	\$ 36,933	\$ 18,467	\$ 18,466
Aumentos	0	0	0	0
Disminuciones	0	0	0	0
Final	\$ 18,466	\$ 36,933	\$ 18,467	\$ 18,466

ING SALUD, S.A. DE C.V.

Notas a los estados financieros al 31 de diciembre de 2007

(Cifras en miles de pesos)

II. Estructura legal de la institución.

La institución tiene como principal accionista a Seguros ING, siendo su participación accionaria del 99.99%.

A continuación se detalla el esquema de integración del grupo económico al que la institución pertenece:

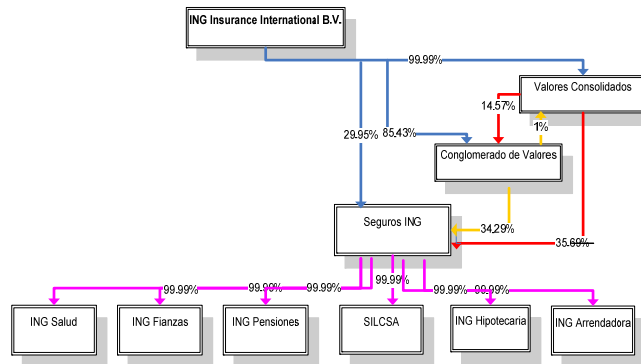

A continuación se mencionan las actividades que realizan.

EMPRESA	ACTIVIDAD QUE REALIZA
Valores Consolidados, S.A. de C.V.	La sociedad tiene como objeto, la adquisición y suscripción de acciones o partes sociales de otras sociedades cuando así convenga a su objeto social.
Conglomerado de Valores, S.A. de C.V.	La sociedad tiene como objeto, la adquisición y suscripción de acciones o partes sociales de otras sociedades cuando así convenga a su objeto social.
Seguros ING, S.A. DE C.V.	Su objeto es la prestación de servicios de protección en las operaciones de vida, accidentes y enfermedades y daños, aceptar reaseguro y reafianzamiento y fungir como fiduciaria en los términos de la Ley General de Instituciones y Sociedades Mutualistas de Seguros (LGISMS).

ING SALUD, S.A. DE C.V.

Notas a los estados financieros al 31 de diciembre de 2007

(Cifras en miles de pesos)

III. Marco normativo de la institución.

El consejo de administración se reúne por lo menos trimestralmente para tratar y resolver los asuntos de su competencia en términos de la ley general de instituciones mutualistas de seguros, la regulación aplicable y los estatutos sociales. Éste aprueba las políticas y lineamientos internos a los que deberá sujetarse la institución, tales como aquellos relativos a su operación, a las normas para evitar conflictos de interés, a la constitución de comités regulatorios, y a la celebración de operaciones con partes relacionadas.

El contralor normativo de la institución cuenta con un plan anual de funciones que es sometido a la aprobación del consejo de administración con la misma periodicidad, y por lo menos trimestralmente, rinde un informe al consejo de administración sobre el avance y las actividades realizadas en ejecución de dicho plan.

Los lineamientos de gobierno corporativo aplicables a la institución, se encuentran documentados principalmente en manuales de procedimientos, circulares internas y acuerdos de los órganos corporativos existentes.

IV. Nombre de los miembros propietarios y suplentes del consejo de administración.

A continuación se describen los miembros propietarios y suplentes del consejo de administración, así como los miembros del comité de carácter obligatorio.

Nombre de los miembros propietarios y suplentes del consejo de administración en 2007.

La Asamblea General Anual Ordinaria de Accionistas de la Institución de fecha 30 de abril de 2007, acordó hacer algunas modificaciones en la integración del consejo de administración; quedando este órgano integrado como a continuación se indica:

Consejeros Ejecutivos	
Propietarios	Suplentes
Antonio Fernández Suárez Presidente	Héctor Rode Haza
Carlos Jaime Muriel Gaxiola	Xavier Maria de Uriarte Berrón
Verónica Alcántara Trejo	Norma Angélica Águila Pérez
Gonzalo Méndez Cortés	Pedro Pesqueira Villegas

ING SALUD, S.A. DE C.V.

Notas a los estados financieros al 31 de diciembre de 2007

(Cifras en miles de pesos)

Consejeros Independientes

Propietarios

Guillermo Héctor Cantú Charles
Agustín Francisco Esteban Legorreta
Alejandro Creel Cobián

Suplentes

Guillermo Luis Cantú Sáenz
Francisco Castellanos Guzmán

Comisario Propietario: Víctor Aguilar Villalobos

Comisario Suplente: José Luis García Ramírez.

Mediante Sesión del Consejo de Administración celebrado el 22 de febrero de 2007, se acordó hacer algunas modificaciones en la integración de los Comités de Riesgos quedando estos integrados como a continuación se indica:

Comités Regulatorios:

Comité de Inversiones

Ricardo Martínez Iñiguez (Presidente)	Con voz y voto
Héctor Guillermo Rode Haza	Con voz y voto
Verónica Alcántara Trejo	Con voz y voto
Eric Herbert Anderson	Con voz y voto
Alejandro Elizondo	Con voz y voto
Carlos Wolter Rivera	Con voz y voto
Michiel Van Der Wardt	Con voz y voto
Oscar Méndez Rosas	Con voz y voto
Gerardo Vargas Tovilla (Contralor Normativo)	Con voz, sin voto

Comité de Riesgos

Héctor Guillermo Rode Haza (Presidente)	Con voz y voto
Verónica Alcántara Trejo	Con voz y voto
Ricardo Martínez Iñiguez	Con voz y voto
Eric Herbert Anderson	Con voz y voto
Alejandro Elizondo	Con voz y voto
Carlos Wolter Rivera	Con voz y voto
Michiel Van Der Wardt	Con voz y voto
Oscar Méndez Rosas	Con voz y voto
Enrique Himelfarb Weizel	Con voz y voto
Gerardo Vargas Tovilla (Contralor)	Con voz, sin voto

ING SALUD, S.A. DE C.V.

Notas a los estados financieros al 31 de diciembre de 2007

(Cifras en miles de pesos)

Normativo)

Comité de Comunicación y Control

Héctor Guillermo Rode Haza (Presidente)	Con voz y voto
Mario Alberto Peralta Catalán	Con voz y voto
Daniel Rodríguez Palacios (Oficial de cumplimiento) (Secretario)	Con voz y voto
Cesáreo Corral Echeverría	Con voz y voto
Gerardo Vargas Tovilla (Contralor Normativo)	Con voz, sin voto

Con relación a los miembros propietarios y suplentes del consejo de administración a continuación se presenta un resumen del perfil profesional y su experiencia laboral.

Gonzalo Méndez Cortés, nacido en México, Abogado, con experiencia en puestos de dirección en el área legal y de normatividad en el sector financiero.

Verónica Alcántara Trejo, nacida en México, Contador Público con especialidad en Finanzas y Maestría en Administración con especialidad en Alta Dirección, con experiencia profesional en puestos directivos en el área de Finanzas y Administración.

Pedro Pesqueira Villegas, nacido en México, Abogado, con experiencia profesional en puestos de dirección en el área legal.

Alejandro Creel Cobián, nacido en México, Licenciado en Administración de Empresas, con experiencia profesional en el sector financiero.

Francisco Castellanos Guzmán, nacido en México, Abogado, con experiencia profesional en el área de derecho corporativo y de correduría pública.

Guillermo Cantú Charles, nacido en México, Licenciado en Administración de Negocios, con experiencia profesional como presidente de consejos de administración.

Héctor Rode Haza, nacido en México, Actuario, con experiencia profesional en el área de daños y automóviles.

ING SALUD, S.A. DE C.V.

Notas a los estados financieros al 31 de diciembre de 2007

(Cifras en miles de pesos)

Agustin Legorreta Chauvet, nacido en México, Licenciado en Relaciones Industriales, con experiencia profesional en el sistema financiero.

Guillermo Cantú Sáenz, nacido en México, Licenciado en Economía, con experiencia en puestos Directivos.

Carlos Jaime Muriel Gaxiola, nacido en México, Ingeniero Industrial, con experiencia en el ramo financiero.

Antonio Fernández Suárez, nacido en México, Actuario, con experiencia en el ramo de seguros de vida y líneas personales.

Xavier María de Uriarte Berrón, nacido en México, Contador Público, con experiencia en el ramo financiero.

Norma Angélica Águila Pérez, nacida en México, Contador Público, con experiencia en el ramo financiero y Seguros.

ING SALUD, S.A. DE C.V.

Notas a los estados financieros al 31 de diciembre de 2007

(Cifras en miles de pesos)

Primer Nivel

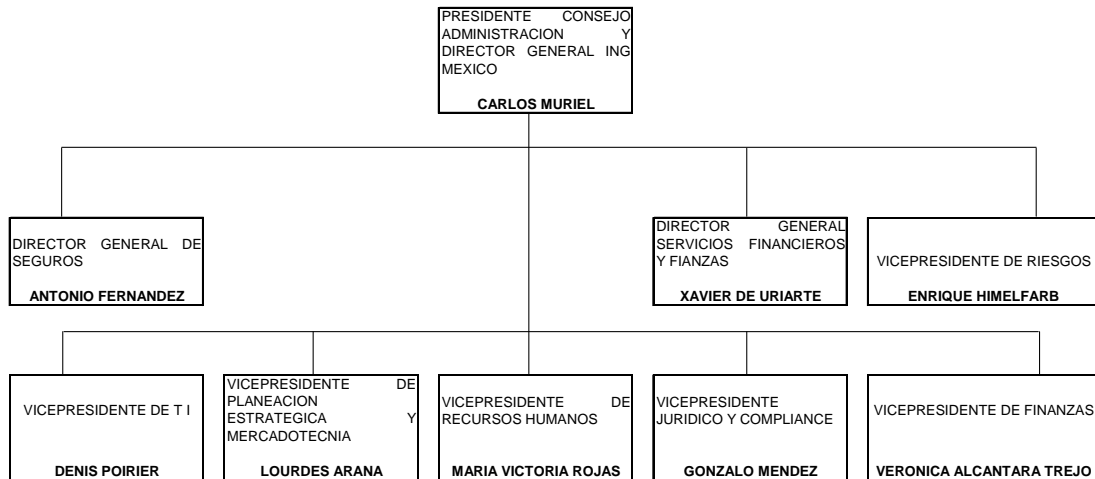

Segundo Nivel

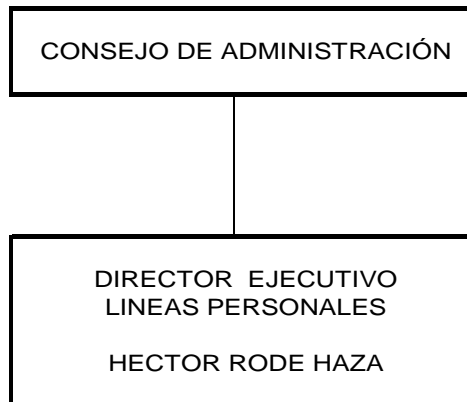

ING SALUD, S.A. DE C.V.

Notas a los estados financieros al 31 de diciembre de 2007

(Cifras en miles de pesos)

V. Monto total de compensaciones y prestaciones del consejo administrativo.

Como se menciona en la nota uno, la institución no tiene empleados ni funcionarios, las funciones de administración están a cargo de compañías relacionadas, en virtud de lo cual a continuación se describen las compensaciones y prestaciones que percibieron los miembros del consejo de administración, directivos y principales funcionarios que prestan servicio a nivel ING México por las compañías de Seguros ING, ING Fianzas, ING Pensiones e ING Salud, y sus subsidiarias, a través de las compañías prestadoras de servicios.

Concepto	Presidente y Comité ejecutivo	Principales Directores con Reporte Directo a Comité Ejecutivo	Miles de pesos Total
Bono anual	\$ 19,678	\$ 21,442	\$ 41,119
Acciones \$ (Bruto)	2,186	5,185	7,371
Costo anual 2007	88,694	67,602	156,295
Total	\$ 110,557	\$ 94,229	\$ 204,786

VI. Descripción del tipo de compensaciones y prestaciones.

Las principales compensaciones y prestaciones que recibieron las personas mencionadas en la fracción anterior fueron las siguientes

Concepto	Descripción
Bono Anual	Bono Anual por Desempeño que se define con base en el desempeño y resultados individuales, que se miden a través de indicadores cuantitativos y cualitativos establecidos a principios de año, y los resultados de la Compañía.
Acciones	Acciones del Grupo ING otorgadas a discreción del negocio a ciertos niveles ejecutivos.
Costo Anual	Total de las compensaciones y percepciones otorgadas al empleado durante el 2007: a. Seguro de Vida con coberturas adicionales. b. Seguro de Gastos Médicos. c. Seguro de Objetos Personales. d. Opción de asegurar un vehículo con subsidio. e. Vacaciones. f. Plan de Retiro y Jubilación: plan de contribución definida. g. Diversos Subsidios tales como: lentes, ayuda por nacimiento, gastos funerarios, Check-up h. Sueldo Anual.
Consejeros Independientes	Emolumentos equivalentes al valor de dos centenarios por sesión de consejo.

Nexos patrimoniales.

ING SALUD, S.A. DE C.V.

Notas a los estados financieros al 31 de diciembre de 2007

(Cifras en miles de pesos)

Al 31 de diciembre de 2007 la institución no tiene nexos patrimoniales con compañías relacionadas.

NOTA DE REVELACION 3: Información Estadística y Desempeño Técnico.

Disposición Quinta: Información estadística por operación.
(anexo II, III, IV).

I. Número de pólizas, asegurados ó certificados e incisos en vigor y primas emitidas

A continuación se presentan el número de pólizas, asegurado o certificado e incisos en vigor al cierre de cada ejercicio, así como las primas emitidas para las operaciones y ramos que opera la institución.

ANEXO II

ING Salud

Miles de Pesos

	Número de Pólizas	Certificados / Incisos / Asegurados	Prima Emitida
2003	22,006	40,584	76,196
2004	55,877	28,229	99,835
2005	65,287	41,387	120,358
2006	75,175	69,478	161,794
2007	40,336	71,532	129,175

II. Costo promedio de siniestralidad (severidad)

ING SALUD, S.A. DE C.V.

Notas a los estados financieros al 31 de diciembre de 2007

(Cifras en miles de pesos)

A continuación se presenta el costo promedio de Siniestralidad (severidad), así como un breve análisis de su comportamiento.

ANEXO III ING Salud

Miles de Pesos

Costo Promedio de Siniestralidad (Severidad) *					
Operación y ramo	2007	2006	2005	2004	2003
Salud	\$ 1,016	\$ 1,349	\$ 1,419	\$ 2,821	538

* Costo promedio de siniestralidad (severidad) = Monto de siniestros de cada operación y ramo (reportado en el Estado de Resultados)/Número de siniestros de cada operación y ramo (reportado en el Sistema Estadístico del Sector Asegurador –SESA)

El costo promedio durante los últimos cuatro años muestra una tendencia estable, reflejando una mejora paulatina debida convenios con hospitales.

III. Frecuencia de siniestros

A continuación se presenta frecuencia de Siniestros, así como un breve análisis de su comportamiento.

ANEXO IV ING Salud

Miles de Pesos

Frecuencia de Siniestros (%) *					
	2007	2006	2005	2004	2003
Salud	95%	162%	58%	104%	73%

*Frecuencia = Número de Siniestros de cada operación y ramo (reportado en el SEESA)/Número de expuestos de cada operación y ramo (reportado en el SEESA)

La frecuencia presenta un comportamiento que se ha estabilizado hacia los últimos tres periodos, debido a políticas de suscripción mas estrictas.

Disposición Sexta: Suficiencia de primas.

ING SALUD, S.A. DE C.V.

Notas a los estados financieros al 31 de diciembre de 2007

(Cifras en miles de pesos)

(anexo V, VI, VII, VIII).

A continuación se presenta información por operación y ramo referente a la suficiencia de prima durante el ejercicio 2007, 2006 y 2005.

I. Índice de Costo Medio de Siniestralidad

A continuación se presenta el Índice de costo medio de Siniestralidad, así como un breve análisis de su comportamiento.

ANEXO V ING Salud

Índice de Costo Medio de Siniestralidad *			
Operaciones / Ramos	2007	2006	2005
Salud	50.32%	52.45%	57.90%

*El índice de Costo Medio de Siniestralidad expresa el cociente del costo de siniestralidad retenida y la prima devengada retenida.

El costo medio de siniestralidad mantiene un comportamiento estable en los tres periodos con una ligera tendencia a la baja, debido a políticas de suscripción más estrictas.

II. Índice de Costo Medio de Adquisición

A continuación se presenta el Índice de costo medio de Adquisición, así como un breve análisis de su comportamiento.

ANEXO VI ING Salud

Índice de Costo Medio de Adquisición *			
Operaciones / Ramos	2007	2006	2005
Salud	17.20%	15.84%	8.28%

*El índice de Costo Medio de Adquisición expresa el cociente del costo del costo neto de adquisición y la prima retenida.

ING SALUD, S.A. DE C.V.

Notas a los estados financieros al 31 de diciembre de 2007

(Cifras en miles de pesos)

El costo medio de adquisición presenta un incremento hacia el último periodo, principalmente por aumento en el % de comisión por la administración de la cartera.

III. Índice de Costo Medio de Operación

A continuación se presenta el Índice de costo medio de Operación, así mismo se presenta un breve análisis de su comportamiento.

ANEXO VII ING Salud

Índice de Costo Medio de Operación *			
Operaciones / Ramos	2007	2006	2005
Salud	47.32%	23.73%	45.26%

- El índice de Costo Medio de Operación expresa el cociente de los gastos de operación netos y la prima directa.

El costo medio de operación presenta un incremento hacia el último periodo, principalmente por el reconocimiento de la distribución del costo por unidad de negocio (shared service).

IV. Índice Combinado

A continuación se presenta el índice combinado el cual fue calculado considerando la suma de los costos medios a que se refieren los incisos I, II y III anteriores, así como un breve análisis de su comportamiento.

ANEXO VIII ING Salud

Índice Combinado *			
Operaciones / Ramos	2007	2006	2005
Salud	114.84%	92.02%	111.43%

ING SALUD, S.A. DE C.V.

Notas a los estados financieros al 31 de diciembre de 2007

(Cifras en miles de pesos)

- El índice combinado expresa la suma de los índices de Costos Medios de Siniestralidad, Adquisición y Operación.

El principal efecto que provoca una mayor razón combinada en el ejercicio del 2007, se debió al incremento en los gastos de operación, por el reconocimiento de la distribución del costo por unidad de negocio (shared service).

NOTA DE REVELACION 4: Inversiones.

Disposición Séptima: Portafolio de inversiones.

(anexo IX).

Valores.

Al cierre del 2007 y 2006 las inversiones en valores fueron clasificadas como se muestra a continuación:

ANEXO IX
ING Salud

Miles de Pesos

	Inversiones en Valores							
	Valor de Cotización				Costo de Adquisición			
	2007		2006		2007		2006	
	Monto*	%	Monto*	%	Monto*	%	Monto*	%
Monedas Nacionales	\$149,458		\$126,997		\$146,732		\$125,311	
Gubernamentales	116,596	78.01%	96,565	76.04%	116,561	79.44%	96,351	76.89%
Privados de tasa conocida	14,248	9.53%	12,520	9.86%	14,171	9.66%	12,358	9.86%
Privados de renta variable	18,614	12.45%	17,912	14.10%	16,000	10.90%	16,601	13.25%
Extranjeros de tasa conocida								
Extranjeros de renta variable								
Productos derivados								
Monedas Extranjeras								
Gubernamentales								
Privados de tasa conocida								
Privados de renta variable								
Extranjeros de tasa conocida								
Extranjeros de renta variable								
Productos derivados								
Monedas Indexadas								
Gubernamentales								
Privados de tasa conocida								
Privados de renta variable								
Extranjeros de tasa conocida								
Extranjeros de renta variable								
Productos derivados								
Total	149,458	100%	126,997	100%	146,732	100%	125,311	100%

* Los montos en moneda extranjera e indexada se presentan convertidos a su equivalente en Moneda Nacional.

ING SALUD, S.A. DE C.V.

Notas a los estados financieros al 31 de diciembre de 2007

(Cifras en miles de pesos)

Préstamos.

Al cierre del 2007, la institución no cuenta con inversión préstamos.

ANEXO IX
ING Salud

Miles de Pesos

Préstamos						
	Tipo de préstamo*	Fecha en que se otorgó el préstamo	Monto original del préstamo	Saldo Insoluto ejercicio actual	% Participación con relación al total	Saldo Insoluto ejercicio anterior
Préstamos						
Préstamos cuyo saldo insoluto represente más del 20% de dicho rubro	N/A	N/A	N/A	N/A	N/A	N/A
Otros préstamos						

* Hipotecario, prendario, quirografario, con garantía fiduciaria.

Inversiones inmobiliarias.

La institución al 31 de diciembre de 2007 no tiene registrado ningún inmueble.

ANEXO IX
ING Salud

Miles de Pesos

Inmuebles						
Inmuebles	Tipo de inmueble 1/	Uso del inmueble 2/	Valor de adquisición	Valor reexpresado de ejercicio actual	% Participación con relación al total	Valor reexpresado de ejercicio anterior
Inmuebles cuyo valor represente más del 20% de dicho rubro	N/A	N/A	N/A	N/A	N/A	N/A
Otros inmuebles						

1/ Urbano, otros

2/ Propio, arrendado, otros.

Al 31 de diciembre de 2007, la institución no tiene operaciones con productos derivados

ING SALUD, S.A. DE C.V.

Notas a los estados financieros al 31 de diciembre de 2007

(Cifras en miles de pesos)

Disposición Octava: Inversiones que representan más del 5% del valor del portafolio.

(anexo X).

Adicionalmente la institución da a conocer el detalle individual de los montos de las inversiones que representan el 5% ó más del valor del portafolio total de inversiones.

ANEXO X

ING Salud

Miles de Pesos

Inversiones que representan el 5% o más del portafolio total de inversiones						
Emisor	Tipo de valor	Fecha de Adquisición	Fecha de Vencimiento	A	B	A/Total**
				Costo Adquisición*	Valor de Cotización*	%
BANOBRA	I (PRLV)	31/12/2006	02/01/2008	77,054	77,054	52.51%
BANOBRA	I (PRLV)	31/12/2006	02/01/2008	15,421	15,421	10.51%
BONOS	M (BONDE)	30/10/2007	15/12/2016	24,085	24,101	16.41%
INGCORP	51(SID)	26/01/2006	N/A	16,000	18,614	10.90%
Total						
Portafolio**				146,732	149,458	

*En moneda nacional

**Monto total de las inversiones de la institución

ANEXO X

ING Salud

Miles de Pesos

Inversiones que representan el 5% o más del portafolio total de inversiones (Partes Relacionadas)						
Emisor	Tipo de valor	Fecha de Adquisición	Fecha de Vencimiento	A	B	A/Total**
				Costo Adquisición*	Valor de Cotización*	%
INGCORP	51	26/01/2006	N/A	16,000	18,614	10.90%
Total						
Portafolio**				146,732	149,458	

*En moneda nacional

**Monto total de las inversiones de la institución

ING SALUD, S.A. DE C.V.

Notas a los estados financieros al 31 de diciembre de 2007

(Cifras en miles de pesos)

NOTA DE REVELACION 5: Deudores.

Disposición Décima Segunda: Composición del deudor por prima.
(anexo XII)

A continuación se presenta la composición del deudor por prima y el porcentaje que este rubro representa sobre la totalidad del activo.

ANEXO XI
ING Salud

Miles de Pesos

Deudor por Prima									
Operación / Ramo	Monto*			% del Activo			Monto* (Mayor a 30 días)		
	Moneda Nacional	Moneda Extranjera	Moneda Indizada	Moneda Nacional	Moneda Extranjera	Moneda Indizada	Moneda Nacional	Moneda Extranjera	Moneda Indizada
SALUD	\$ 65,691	0	0	27.15%			\$ 16,631	0	0
Total	\$ 65,691	0	0	27.15%	0.0%	0.0%	\$ 16,631	0	0

* Los montos a presentar corresponden a los saldos que reflejan las cuentas del rubro Deudores por primas.

Disposición Décima Tercera: Otros tipos de deudores que representan más del 5% del Activo.

La institución al cierre del ejercicio no tiene otros deudores que representen más del 5% del total de su activo.

La institución no tiene otros deudores que representen más del 5% del total de su activo.

NOTA DE REVELACION 6: Reservas Técnicas.

Disposición Décima Cuarta: Índice de suficiencia.
(anexo XII).

La institución da a conocer la información relativa al índice de suficiencia de sus reservas de riesgos en curso correspondientes de cada una de sus operaciones y ramos, al cierre del ejercicio en reporte así como de los cuatro ejercicios anteriores.

ANEXO XII
ING Salud

Miles de Pesos

Índice de Suficiencia de las Reservas de Riesgos en Curso*					
Análisis por Operación y Ramo	%				
	2007	2006	2005	2004	2003
Salud	60.38%	62.82%	57.44%	60.38%	N/A

* Para Salud el índice se obtiene como el cociente de dividir el valor esperado de las obligaciones futuras por concepto de pago de reclamaciones y beneficios esperados de las pólizas en vigor entre el valor de la prima de riesgo no devengada de las pólizas.

ING SALUD, S.A. DE C.V.

Notas a los estados financieros al 31 de diciembre de 2007

(Cifras en miles de pesos)

Disposición Décima Quinta: Reservas técnicas especiales de ramos autorizados para su constitución.

Con relación a las reservas técnicas especiales que establece la disposición décima quinta de la circulas 18.2.2. La compañía no cuenta con Reservas Técnicas Especiales en ningún ramo que opera.

Disposición Décima Sexta: Triangulo de desarrollo de siniestros.
(anexo XIII)

ANEXO XIII SALUD OCURRIDO

Datos históricos sobre los resultados del triangulo de desarrollo de siniestros por Operación v Ramo.					
Año en que ocurrió el siniestro					
Provisiones y pagos	2003	2004	2005	2006	2007
En el mismo año	28,381	43,950	50,722	55,144	57,222
Un año después	6,539	11,224	11,203	10,343	
Dos años después	50	93	92		
Tres años después	2	-1			
Cuatro años después	1				

Estimación de Siniestros Totales	34,973	55,266	62,016	65,487	57,222
Siniestros Pagados	34,901	53,841	60,215	63,822	55,705
Provisión por Siniestros	73	1,426	1,801	1,665	1,518
Prima devengada	45,932	87,174	112,300	134,513	141,302

ING SALUD, S.A. DE C.V.

Notas a los estados financieros al 31 de diciembre de 2007

(Cifras en miles de pesos)

NOTA DE REVELACION 8: Reaseguro y Reaseguro Financiero

Disposición Vigésima: Objetivos, Políticas y Prácticas para retener, transferir y mitigar los riesgos de seguros asumidos.
(Anexos XIV, XV)

Al 31 de diciembre de 2007 la institución no tiene operaciones de reaseguro y reaseguro financiero.

Nombre, Calificación y Porcentaje de cesión por Reasegurador.

ANEXO XIV
ING Salud

Miles de Pesos

Número	Nombre del reasegurador	Registro en el RGRE*	Calificación de Fortaleza Financiera	% cedido del total**	% de colocaciones no proporcionales del total ***
N/A	N/A	N/A	N/A	N/A	N/A
	Total			100%	100%

Nombre y porcentaje de Participación con Intermediarios de Reaseguro.

ANEXO XV
ING Salud

Miles de Pesos

	Monto
Prima Cedida más Costo de Reaseguro No Proporcional Total	N/A
Prima Cedida más Costo Pagado No Proporcional colocado en directo	N/A
Prima Cedida más Costo Pagado No Proporcional colocado con intermediario	N/A

Número	Nombre de Intermediario de Reaseguro	% Participación*
N/A	N/A	N/A
	Total	

ING SALUD, S.A. DE C.V.

Notas a los estados financieros al 31 de diciembre de 2007

(Cifras en miles de pesos)

Disposición Vigésima Primera: Existencia de contratos de reaseguro.

Al 31 de diciembre de 2007 la institución no tiene operaciones de reaseguro.

Disposición Vigésima Segunda: Saldos de las cuentas por cobrar y pagar a reaseguradores.

(anexo XVI).

Saldos por cobrar y por pagar con los reaseguradores.

ANEXO XVI
ING Pensiones

Miles de Pesos

Antigüedad	Nombre del reasegurador	Saldo de cuentas por cobrar *	% Saldo/Total	Saldo de cuentas por pagar*	% Saldo/Total
Menor a 1 año	N/A	N/A	N/A	N/A	N/A
Mayor a 1 año y menor a 2 años	N/A	N/A	N/A	N/A	N/A
Mayor a 2 años y menor a 3 años	N/A	N/A	N/A	N/A	N/A
Mayor a 3 años	N/A	N/A	N/A	N/A	N/A
Total					

NOTA DE REVELACION 9: Margen de Solvencia.

Disposición Vigésima Cuarta: Requerimiento de capital.

A continuación se presenta la información del requerimiento de capital al cierre de los ejercicios 2007, 2006 y 2005, indicando los componentes que integran el requerimiento conforme a las reglas para el capital mínimo de garantía.

ING SALUD, S.A. DE C.V.

Notas a los estados financieros al 31 de diciembre de 2007

(Cifras en miles de pesos)

ANEXO XVII

ING Salud

Miles de Pesos

Suficiencia de Capital			
Concepto	Monto		
	Ejercicio 2007	Ejercicio 2006	Ejercicio 2005
I.- Suma Requerimiento Bruto de Solvencia	\$ 15,117	\$ 18,661	\$ 13,863
II.- Suma Deducciones	0	0	0
III.- Capital Mínimo de Garantía (CMG) = I - II	15,117	18,661	13,863
IV.- Activos Computables al CMG	69,979	53,595	28,045
V.- Margen de solvencia (Faltante en Cobertura) = IV - III	54,862	34,934	14,182

NOTA DE REVELACION 10: Cobertura de Requerimientos Estatutarios
Disposición Vigésima Quinta: Cobertura de requerimientos estatutarios:
 Reservas Técnicas, RMC y Capital Pagado.
 (anexo XXI)

La institución informa respecto a la forma en que las inversiones cubrieron los requerimientos estatutarios de reservas técnicas (incluyendo el de liquidez), capital mínimo de garantía y capital mínimo pagado al cierre del ejercicio 2007, 2006 y 2005.

ANEXO XVIII

ING Salud

Miles de Pesos

Cobertura de requerimientos estatutarios						
Requerimiento Estatutario	Indice de Cobertura			Sobrante (Faltante)		
	Ejercicio 2007	Ejercicio 2006	Ejercicio 2005	Ejercicio 2007	Ejercicio 2006	Ejercicio 2005
Reservas técnicas ¹	1.47	1.53	1.41	\$ 40,872	\$ 51,051	\$ 28,045
Capital mínimo de garantía ²	4.63	2.87	2.02	54,862	34,934	14,182
Capital mínimo pagado ³	10.65	9.36	6.86	63,684	51,855	35,317

¹ Inversiones que respaldan las reservas técnicas / reservas técnicas.

² Inversiones que respaldan el capital mínimo de garantía más el excedente de inversiones que respaldan las reservas técnicas / requerimiento de capital mínimo de garantía.

³ Los recursos de capital de la institución computables de acuerdo a la regulación / Requerimiento de capital mínimo pagado para cada operación y/o ramo para los que esté autorizada la institución.

ING SALUD, S.A. DE C.V.

Notas a los estados financieros al 31 de diciembre de 2007

(Cifras en miles de pesos)

NOTA DE REVELACION 12: Administración de Riesgos.

Disposición Vigésima Séptima: Identificación y descripción de riesgosos derivados de obligaciones contraídas.

Disposición Vigésima Octava: Medidas adoptadas para la medición y administración de riesgos.

Disposición Vigésima Novena: Concentraciones o cúmulos de riesgos técnicos los que están expuestos

1 Política de Administración de Riesgos

Administrar prudentemente los recursos de ING Salud S.A. de C.V., procurando en todo momento obtener los mejores rendimientos ajustados por riesgo.

2 Metodologías

2.1 Riesgo de Mercado

El riesgo de mercado de ING Salud S.A. de C.V. se cuantifica a partir del VaR de mercado el cual se calcula dentro institución utilizando dos metodologías. La primera es el VaR histórico (requerimiento legal) y la segunda es a través del modelo simulación de Montecarlo. En ambos se utiliza un horizonte de tiempo de un día, mientras que el nivel de confianza es del 95% para el VaR histórico, y 99% para la metodología simulación de Montecarlo.

El VaR de mercado representa, a groso modo, el monto máximo que puede perder el valor del portafolio en un día con una probabilidad del 99%. Cabe mencionar que el modelo simulación Montecarlo se determina en función de las volatilidades y de las correlaciones de los activos que integran al portafolio sobre la base de mil escenarios generados. En el caso del VaR histórico éste se determina a partir de las variaciones de los últimos 500 días de los precios de los activos que conforman la cartera.

2.2 Riesgo de Crédito

ING SALUD, S.A. DE C.V.

Notas a los estados financieros al 31 de diciembre de 2007

(Cifras en miles de pesos)

Este tipo de riesgo se controla por dos metodologías, la tradicional y la probabilística, misma que se describen a continuación:

2.2.1 Metodología Tradicional

El proceso de asignación de calificación crediticia se divide en dos etapas. En la primera etapa se calculan con la información financiera proporcionada por los emisores, diversas razones que permiten asignar una calificación previa del 1 al 14. En la segunda etapa se realiza un modelo operativo de la empresa considerando la estructura de la industria en la que participa, la calidad de su administración y el entorno macroeconómico. Con los resultados de este modelo se realizan simulaciones que le permiten al analista determinar la calidad crediticia del emisor. En el análisis final se consideran los aspectos cualitativos y cuantitativos de la emisora a partir de los cuales la dirección de riesgos otorga una calificación interna a la emisión. Dicha calificación se determina en función de la fortaleza de pago del emisor.

2.2.2 Metodología Probabilística

El riesgo de crédito probabilístico del portafolio se cuantifica a partir del VaR de crédito el cual se calcula en ING Salud S.A. de C.V. utilizando la metodología de creditmetrics. El objetivo de ésta metodología es proporcionar un proceso para estimar la distribución del valor de cualquier portafolio en función de cambios en la calidad crediticia de los activos que lo conforman. En el modelo se utiliza un horizonte de tiempo de un año, así como un nivel de confianza del 99%.

En otras palabras, calcular el monto máximo que puede perder el valor del portafolio como consecuencia de un cambio de calificación de alguno(s) de los instrumentos que lo componen, en un año con una probabilidad del 99%.

2.3 Riesgo de Liquidez

Para cuantificar éste riesgo se consideran los diferenciales Compra-Venta para todos los instrumentos de deuda en cartera.

Utilizando los modelos de valuación que se tienen incorporados en el modelo de VaR de mercado, se calculará la pérdida esperada derivada del diferencial entre condiciones promedio y de venta. Es decir, se realizan dos valuaciones: en la primera se utilizan los factores utilizados en el cálculo del VaR de mercado (condiciones promedio de Compra-Venta) y en la segunda, los factores con el diferencial entre las condiciones promedio y las de venta. La diferencia en ambas valuaciones constituye la pérdida esperada. El indicador final de riesgo de liquidez, será el porcentaje de la pérdida esperada por liquidez respecto al valor del portafolio (valuado a precios promedio).

3 Estructura

La estructura de riesgos de ING Salud S.A. de C.V. esta integrada por la Unidad de Administración Integral de Riesgos (UAIR) y por el Comité de Riesgos al cual le reporta la primera. El Comité de Riesgos le reporta al Consejo de Administración de ING Salud S.A. de C.V., es precedido por el director general y tiene como secretario al responsable de la UAIR. Cabe

ING SALUD, S.A. DE C.V.

Notas a los estados financieros al 31 de diciembre de 2007

(Cifras en miles de pesos)

destacar que la UAIR mantiene una total independencia con las demás áreas de ING Salud S.A. de C.V.

4 Procedimientos

La UAIR identifica, mide, monitorea e informa al Comité de Inversión de ING Salud S.A. de C.V., al Comité de Riesgos, al director general de ING Salud S.A. de C.V. y al contralor normativo, los riesgos que enfrenta ING Salud S.A. de C.V. en sus operaciones. Dicha unidad contempla cinco tipos de riesgos, de mercado, de crédito, de liquidez, legales y operativos. Los primeros tres son cuantificables y se controlan a partir de límites cuantitativos y los últimos dos son cualitativos y se regulan a través de controles internos.

El Comité de Riesgos propone para la aprobación del Consejo de Administración, los límites para los riesgos cuantificables y los controles internos para los no cuantificables, así como las políticas y procedimientos para identificar, medir, monitorear e informar los riesgos. Este órgano vigila que la realización de las operaciones se ajuste a los límites, políticas y procedimientos antes mencionados.

El Consejo de Administración autoriza, regula y modifica, en caso de ser necesario, todo lo referente a la administración de riesgos de la ING Salud S.A. de C.V.

5 Información de Riesgos Cuantificables al 31 de diciembre de 2007

La medida oficial de riesgo de mercado utilizada por la compañía es el VaR Histórico el cual se situó como muestra la siguiente tabla:

Portafolio	VaR (Histórico)
SALUPE R	0.0000%
SALUCA P	-0.0152%

Dicho dato se interpreta de la siguiente forma: La pérdida máxima esperada del valor total del portafolio para el 2 de enero de 2008 con un nivel de confianza del 95%. Cabe destacar que tasas de los instrumentos se explican:

Portafolio	Instrumentos en Tasa Nominal	Instrumentos en Tasa Real
SALUPE R	100.00%	0.00%
SALUCA	100.00%	0.00%

ING SALUD, S.A. DE C.V.

Notas a los estados financieros al 31 de diciembre de 2007

(Cifras en miles de pesos)

P		
---	--	--

Con respecto al VaR de crédito y al VaR de liquidez se anexa la siguiente tabla:

Portafolio	VaR (Liquidez)	VaR (Mercado)
SALUPER	0.00%	0.00%
SALUCAP	-0.88%	-0.02%

En cuanto a la sensibilidad de los portafolios, podemos comentar que estos tuvieron al 31 de diciembre invertidos los montos con sus respectivas duraciones mostradas en la siguiente tabla:

Portafolio	Valor en Pesos de instrumentos en pesos	Duración de instrumentos en pesos
SALUPER	15,427,369.00	-
SALUCAP	133,653,441.47	1.25

A continuación se muestran las pérdidas si las tasas en pesos, udis y dólares aumentaran en 1%:

Portafolio	Pérdida si las tasas en pesos aumentan en 1%
SALUPER	-
SALUCAP	1,664,895.48

6 Ingresos del responsable de las inversiones

Cabe mencionar que la parte variable del ingreso de los integrantes del área de inversiones se encuentra ligado al desempeño del portafolio.

NOTA DE REVELACION 14: Otras Notas de Revelación.

Disposición Trigésima Tercera: Nombre del Auditor Externo.

El auditor externo que emitió su opinión sobre los estados financieros terminados al 31 de diciembre de 2007, así como el dictamen actuarial sobre las reservas técnicas fue "Mancera E&Y", los cuales fueron emitidos sin salvedades.

ING SALUD, S.A. DE C.V.

Notas a los estados financieros al 31 de diciembre de 2007

(Cifras en miles de pesos)

Disposición Trigésima Quinta: Otras notas que se consideran para su revelación.

- a) Durante el ejercicio 2008, la CNSF está en proceso de modificar algunas reglas de registro contable adecuándose a las Normas de Información Financiera (NIF), con el objeto de que la Información Financiera sea comparable. A la fecha se desconoce el alcance de estos cambios y su posible efecto en los estados financieros.
- b) Con fecha 12 de febrero de 2008, ING Group N.V. (tenedora última de la Institución) anunció que alcanzó un acuerdo con la aseguradora francesa AXA para vender parte de sus negocios mexicanos, Seguros ING, S.A. de C.V., ING Salud, S.A. de C.V. e ING Fianzas, S.A.

Esta transacción está sujeta a la aprobación de varias autoridades regulatorias nacionales y está previsto que se concluya en el transcurso de 2008.